SK HORÁCKÁ SLAVIA TŘEBÍČ

HOKEJOVÝ KLUB

TRADICE OD ROKU 1928

PREZENTACE PRO PARTNERY

HSTrebic.cz

VŠEOBECNÉ INFORMACE O KLUBU

Název klubu:	Sportovní klub Horácká Slavia Třebíč (zkr. SK HS Třebíč)
Předseda klubu:	Dr. Daneš Burket
Místopředseda klubu:	Ing. Dalibor Šoustal, ekonomická komise
Místopředseda klubu:	Ing. Petr Vyhnálek, marketingová komise
Místopředseda klubu:	Miroslav Solař, sportovní komise
Generální ředitel:	Dr. Karel Čapek
Obchodní a marketingový manažer:	Bc. Daniel Šlapák
Právní forma:	zapsaný spolek
IČ:	44065477
Sídlo:	Třebíč, Kateřiny z Valdštejna 1
Telefon:	568 840 797
Fax:	568 841 885
Internet:	www.hstrebic.cz
E-mail:	sk@hstrebic.cz
Klubové barvy:	červená, modrá, bílá
Založení klubu:	**Horácká Slavia vznikla v roce 1928**. Během své existence mnohokrát změnila jméno. Do roku 1991 hráli třebíčští hokejisté pod hlavičkou TJ Třebíč. Poté se klub přejmenoval zpět na SK HS Třebíč (chtěli se tak vrátit do slavné doby 40. let).

INFORMACE O STADIONU

Poloha stadionu:	Stadion je situován v centru města, je tedy dobře dosažitelný všemi dopravními prostředky a je zde vybudováno nové velkokapacitní parkoviště.
Rok vzniku:	Třebíčský zimní stadion byl otevřen 25. ledna 1959.
Kapacita:	Oficiální kapacita je 5.000 míst (840 míst na sezení, 4.160 míst na stání).
Občerstvení:	Přímo v areálu stadionu je HOCKEY BAR, dále jsou na ochozech umístěny další dva bufety („pobočky“ HOCKEY BARU). Další drobné občerstvení zajišťují přenosné stánky.
V.I.P. sektor:	Za brankou na východní straně je umístěna V.I.P. klubovna s občerstvením pro partnery - s výhledem na kluziště.
Vybavení:	Nad ledovou plochou je umístěna světelná kostka.
Kvalita ledové plochy:	Hokejovými odborníky je hodnocena jako jedna z nejlepších ve Střední Evropě.
Rozměry ledové plochy:	59,65 x 28,50 m
FanShop:	U vchodu do HOCKEY BARu je umístěn FanShop, kde lze při utkání mužů zakoupit upomínkové předměty s logem SK Horácká Slavia Třebíč.
Hockeyshop:	Přímo v areálu stadionu (u bočního vchodu) je umístěn obchod s hokejovým vybavením + bazarem starých bruslí a jiných hokejových potřeb.

HISTORIE KLUBU

Vznik:	15. prosince 1928
1928 - 1948	Horácká Slavia
1949 - 1951	Elektromontážní závody
1952 - 1953	Kovosvit
1954 - 1968	Spartak (sloučení s bývalou DSK)
1969 - 1974	ZMS (Západomoravské strojírny)
1975 - 1978	Zetor B
1979 - 1985	Elitex
1986 - 1990	TJ Třebíč
1991 - nyní	Horácká Slavia

PŘEHLED PRVOLIGOVÝCH SEZÓN

Sezóna 97/98
Boom třebíčského hokeje. Spolu s Třebíčí do 1.ligy postoupilo Znojmo, které se záhy stalo největším třebíčským rivalem (derby). Nezkušený třebíčský tým se postupně propracoval až na překvapivou konečnou čtvrtou pozici v tabulce. Kdekdo si před začátkem sezóny říkal, zdali by nebylo lepší hrát na čele druhé ligy než na chvostu první. A vida! Stadiónem vládla skvělá atmosféra, síla byla především v domácích utkáních.

Sezóna 98/99
Už sehranější tým se po tradičně nevydařeném začátku brzy usadil za nejambicióznějším týmem 1.ligy Znojmem. Kompaktním výkonem, zejména skvělými výkony před domácími diváky (pouze jedna porážka!) si toto místo průběžně udržovali až do samotného závěru.

Sezóna 99/00
Poměrně zdařilý ročník. V prvních dvou utkáních si v Třebíči zahráli z důvodu problémů při podepisování smlouvy v NHL i Patrik Eliáš a kanaďan Brendan Morisson. Poměrně vyzrálý tým se po rozpačitém začátku čtrnáctizápasovou šňůrou bez porážky usadil za dlouho vedoucím Chomutovem a s ambicemi z druhého místa postupoval do play-off proti sedmému Mělníku. Dvě domácí utkání vyhrál, venku ovšem ani jednou neuspěl a nedařilo se mu ani v závěrečném domácím utkání (na utkání 2:3).

Sezóna 00/01
Dosud nejméně povedený, ale na druhou stranu vyrovnaný a v závěru i hodně nešťastný ročník. Vedení HS po nepřesvědčivých výkonech po polovině sezóny angažují opět trenéra Milana Chalupu. Třebíč se dostává z deváté pozice po základní části zlepšenou hrou na pozici šestou po části nadstavbové. Silnou stránkou zůstávají snad jen domácí utkání. Šestá příčka nás posílá do play-off proti třetí Jihlavě. V Jihlavě je vinou jihlavského obránce Mariána Moravy velmi vážně zraněn třebíčský útočník Tomáš Zelenka. Třebíč touto situací poznamenané utkání prohrává a do následujícího utkání odmítá nastoupit. Zápas kontumačně prohrává. Třetí zápas v Třebíči už se snad hokejovým utkáním ani nedá nazvat. Hráči jsou stále duchem s Tomášem a opět prohrávají a v play-off končí. V tu chvíli však o hokej už vlastně ani nešlo.

Sezóna 01/02
Do play-off po exhibici z druhého místa! Před sezónou po odchodu opor panovaly obavy, ale vedení se podařilo sestavit kvalitní mužstvo ze spolehlivých, stávajících hráčů, nadějných mladých nebo zkušených posil. V tradičně slabším začátku (dvě remízy s jinak beznadějně poslední Kometou) se nejlépe sehrál útok Kaňka, Žiška, Holý, jimž v závěru skvěle konkurovala a nakonec je i překonala dvojice Erat a kapitán Altrichter. Ze základní části se do nadstavbové dostali z třetí pozice a při souboji o druhou příčku

v přímém souboji doma v exibičním zápase o třídu porazili legendární Duklu Jihlava 10:1!! Do Play-off ze druhého místa, což vyústilo v souboj

s Opavou. Opava ve čtvrtfinále v pěti utkáních poražena 4:1. V semifinále se setkáváme ve dvou domácích utkáních s Duklou Jihlava. V obou je Jihlava šťastnější a svoje ambice potvrzuje i v závěrečném utkání v Jihlavě a sérii vítězí 3:0. Mírné zklamání kompenzoval pocit dobře odehraného průběhu sezóny.

Sezóna 02/03
Klub musel řešit několik obtíží. Kromě toho, že opět postrádal některé opory, do týmu zapracovával mladé nebo hostující hokejisty, nedisponoval stabilně chytajícím brankářem a v polovině sezóny musel dokonce přikročit, kvůli neuspokojivým výsledkům, k výměně trenéra. Souhrn všech těchto faktorů způsobil, že mužstvo se s problémy udrželo na poslední osmé postupové pozici do play-off, kde narazilo na největšího favorita - Kladno, kterému po solidním výkonu podlehlo 3:0 na zápasy.

Sezóna 03/04
Zahájení sezóny dominoval především zcela nevydařený začátek. Poté, co vedení razantně obměnilo kádr, se Třebíčským začalo dařit. Z téměř beznadějné předposlední pozice se propracovali soustředěnými výkony na sedmé, postupové místo po nadstavbové části. Zde narazili na Chomutov - dlouhodobého lídra soutěže. Když před čtvrtým domácím utkáním vedli 2:1 na zápasy, schylovalo se k velkému překvapení. Nakonec těsně prohráli i páté utkání v Chomutově, ale po nezdařeném začátku sezóny převládala spokojenost nad důstojně odehranou sérii proti favoritovi.

Sezóna 04/05
Horácká Slavia se vysmekla ze spárů ošidné baráže v poslední chvíli. Ještě během přípravy opustil klub nový trenér Liška a pro neuspokojivé výsledky v prvních deseti utkáních, kdy Třebíč padla na dno tabulky, i jeho následovník

Konečný. Lodivodem potápějící se třebíčské kocábky byl zvolen Josef Horešovský, od jehož angažování si vedení slibovalo naději na zlepšení. Psychická deka však ležela na týmu dále a hráči bojovali hlavně sami se sebou a se svou nestabilitou. Když už se v polovině sezóny zdála baráž téměř nevyhnutelná, začala se pozitivně projevovat poctivá práce trenérů, hráči za pomoci nových akvizic (Vrbata, Sčerban, Míka) postupně získávali zpět ztracenou sebedůvěru a hrozivá ztráta na nebarážové pozice se tenčila. Definitivní záchana od baráže však přišla až v předposledním zápase s Berounem.

Sezóna 05/06
Třebíčští se rozehráli tradičně až po Vánocích. Začátek deváté sezóny se, dá se říct již tradičně, nevydařil. Horešovského svěřenci se polovinu sezóny krčili, zásluhou

nepřesvědčivých výsledků, na předposledním místě tabulky. Zlepšení přišlo, rovněž již tradičně, až po vánočních svátcích, kdy se mužstvo složené z mnoha mladých hráčů a navrátilců (např. Dolníček, hostování Kubiš) konečně začalo sehrávat. Jistotou byl i brankář Filip Šindelář. Dařilo se především na domácím ledě, poslední prohrané utkání zažila Třebíč v těsném duelu s Duklou Jihlava, ale poté Horácká Slavia válcovala na vlastním ledě jedno mužstvo za druhým, včetně např. ambiciozního Ústí, či Komety Brno. Díky tomuto zlepšení prchli Třebíčští daleko od barážových pozic a uchovali si tak prvoligovou příslušnost i do jubilejní 10. sezóny.

Sezóna 06/07
Do desáté sezóny vstupovali hráči Horácké Slavie s nelichotivou

bilancí, když z jedenácti přípravných zápasů uspěli jen proti druholigovému Velkému Meziříčí. V prvním ligovém utkání však zvítězili a vyrovnanými výkony, nejen díky řadě hostujících hráčů z extraligy, udržovali Třebíč po všechny čtyři čtvrtiny základní části na šesté příčce tabulky.
V play-off narazili na ambiciózní Mladou Boleslav, s níž venku dvakrát prohráli a ve třetím čtvrtfinálovém utkání sehráli nervy drásající, v prodloužení vítězné utkání, ale Škodováci nakonec svoji kvalitu potvrdili a ukončili pouť Třebíčských v play-off ve čtvrtém zápase. V polovině odehrané sezóny bylo na tři roky uzavřeno partnerství mezi HS A firmou ČEZ

a.s. Podepsaná smlouva tak do jisté míry klub finančně stabilizovala, což také v důsledku znamenalo, po letech nezdarů, vylepšení umístění Slavie v soutěži.

Sezóna 07/08
Na rozdíl od sezóny předcházející, vstup do jedenáctého ročníku vyšel Slavistům výtečně. Z jedenácti přípravných utkáních vyhráli osm, když porazili mj. i tým později postupující do extraligy - Mladou Boleslav a také švédského soupeře Växjö Lakers. Dobrou formu potvrdili i v prvním a druhém zápase poté, co nejdříve na horkém ledě v Brně přehráli Kometu a nato doma zdolali pozdějšího vítěze moravské skupiny - Olomouc. Pak se ale třebíčská mašinka zadřela a když se opět na konci října začala

rozjíždět, dostavila se dlouhodobá krize, která vyvrcholila v čase předvánočním a v lednu. Hráči Horácké Slavie v tomto období prohráli v řadě dvanáct utkání, což vyústilo také v odvolání trenéra Horešovského a kormidla se ujala dvojice Kamil Pokorný a Roman Mejzlík. Snad i tento impuls přispěl k tomu, že ke konci sezóny se přece jen dostavilo několik podařených utkání a Třebíči se podařilo probojovat do vyřazovacích bojů. Soupeř z Hradce Králové se zprvu nechal na tamním ledě zaskočit a hokejisté z Vysočiny se ujali v sérii vedení, ale euforii zchladilo hned další utkání, kdy je Středočeši z ledu vyprovodili historickým debaklem 10:0.
Třebíčští ale nesložili zbraně a v prvním domácím utkání zvítězili a již v dalším zápase mohli sérii ukončit ve svůj prospěch. Bohužel se tak nestalo a po prohraném utkání se série k závěrečnému souboji přestěhovala opět do Hradce, kde však již favorit překvapení nepřipustil a svůj postup si pohlídal.

Sezóna 08/09
Trenérská dvojice Kamil Pokorný a Luboš Sláma měla pro tuto sezónu k dispozici velmi mladý tým. Věkový průměr mužstva vlastně „kazil“ jen veterán Marcel Hrbáček, jehož zkušenosti mužstvu mnohokrát pomohly. Nezkušenosti mužstva se podepsala na výsledcích hlavně v začátku soutěže. Horácká Slavia poprvé bodovala až v sedmém a osmém kole, v nichž získala pět bodů. Pak ovšem následovala opět série šesti porážek. Tento nepovedený začátek ligy vlastně vtiskl ráz celé sezóně. Mužstvo postupně vyzrávalo a získávalo zkušenosti, ovšem ztráta ze začátku soutěže byla nakonec příliš velká. Horákům hodně pomohlo hostování hráčů z extraligy. Pardubičtí Michal Klejna a Daniel Rákos, i boleslavský Roman Pšurný se stali oživením a svým přístupem ke hře i k divákům si získali sympatie publika. Velkou posilou bylo hostování zkušeného matadora Miroslava Baruse z Komety Brno, který hře dodal řád a s jeho klidem a zkušenostmi se zvedl i výkon

dalších hráčů. Pozitivem sezóny bylo, že do mužstva mužů se zapojilo hned několik odchovanců Horácké Slavie, kteří prošli

extraligovou juniorkou. Nadějný mladík Lukáš Nahodil se dokonce stal nejproduktivnějším hráčem mužstva. Dobrými výkony na sebe upozornili i Vilém Burian, či bek Tomáš Kaláb. Horácká Slavia i přes mocný finiš v závěru základní části nedokázala smazat velkou bodovou ztrátu a musela o zachování soutěže bojovat ve skupině play-out. Tyto boje však zvládl tým trenérů Pokorného a Slámy bravurně. Ze dvanácti zápasů v play-out prohráli Třebíčští jen čtyři. Zajímavostí bylo, že tři z nich s Berounem, jehož hra slávistům vůbec neseděla. Stínem play-out bylo zranění kapitána Martina Čecha, který tvrdost berounského Radka Gudase odnesl přetrhanými kolenními vazy. Protože už několik kol před koncem bylo jasné, že

Třebíč první ligu zachránila, dostali ve zbývajících utkáních šanci další mladí hráči. Do zápasu v Porubě v šestapadesátém kole nastoupila Horácká Slavia s mužstvem, jehož věkový průměr byl neuvěřitelných 20,7 roku.

Sezóna 09/10

Jedna z nejúspěšnějších prvoligových sezón klubu. Trenéři Jaromír Šindel a Roman Vondráček, kterým v době šampionátu dvacítek pomáhal Kamil Pokorný (nahradil po nutnou dobu Jaromíra Šindela), dokázali mužstvo provést celou sezónou skvěle. V mužstvu se objevilo hodně mladých hráčů a několik reprezentantů do dvaceti let (Jan Káňa, David Ostřížek, Jakub Kania, Michal Kempný, Radim Heřman). Vynikajícím tahem se ukázal návrat Davida Dolníčka a Marka Laše, kteří se stali opravdovými lídry mužstva. Skvěle se v celé sezóně prosazoval Lukáš Nahodil a Petr Obdržálek. Nahodilovi jeho výkony vynesly dokonce zájem Pardubic, kam po sezóně přestoupil a zahrál si i ve dvou utkáních finálové série, po níž s Pardubicemi slavil zisk mistrovského titulu.

Do play-off vstupovala Horácká Slavia z pátého místa. Jednu dobu se však Třebíč pohybovala i na čtvrtém místě prvoligové tabulky, což se v nabité konkurenci rovnalo senzaci. V prvním kole vyřazovacích bojů narazili Třebíčští na Vrchlabí, které do play-off proklouzlo na poslední chvíli a hrálo ve velké euforii. Celá série byla velmi vypjatá a o postupujícím rozhodly až nájezdy v pátém, rozhodujícím utkání série. Vítězný nájezd skvěle proměnil David Dolníček. Čtvrtfinálová série s Hradcem postrádala napětí série s Vrchlabím, přesto nabídla výborná utkání. Třebíč dokonce Hradci ve třetím zápase uštědřila ostudnou desítku. Rozhodujícím utkáním série označil Jaromír Šindel druhé utkání hrané v Hradci, v němž byla Třebíč lepší, ale neproměňovala vyložené šance a o jednu branku prohrála. Celou sérii nakonec vyhrál Hradec 4:2 na zápasy. Jedním z rozhodujících momentů série bylo angažování brankáře Vošvrdy, kterého Hradec postavil do brány po již zmiňované desítce, a který hodně trápil třebíčské střelce. Sezónu lze jednoznačně hodnotit jako úspěšnou. To potvrzuje nejen celkové páté místo po dlouhodobé části, ale i po play-off. Do ochozů se vrátili i diváci, Třebíč měla na domácích utkáních druhou nejvyšší návštěvnost, předběhlo ji jen Ústí nad Labem.

Sezóna 10/11

Třebíč vstoupila do soutěže dobře, záhy ale přišla série proher. Po prohraném domácím utkání s Benátkami nad Jizerou vystřídal Romana Mejzlíka a Romana Vondráčka na postech trenérů Kamil Pokorný a Radek Novák. Změna se nakonec stala impulsem pro mužstvo. Přišlo vítězství v Olomouci 5:4 a nastal hokejový obrat. Výrazným oživením Horácké Slavie se stal Petr Obdržálek. Horácká Slavia stoupala po špatném začátku tabulkou. Jenže pak hráči s hvězdou na hrudi dokázali v následujících jedenácti utkáních zvítězit jen třikrát, z toho jednou na samostatné nájezdy. Třicáté kolo dělilo týmy na lépe a hůře postavené, o poslední volné místo zaručující boje s výše postavenými týmy a jistotu play-off se na dálku prala hned čtveřice zájemců – kromě Třebíče Znojmo, Kadaň a Vrchlabí. Situaci zvládlo nejlépe Znojmo. Nadstavba tak přinesla boje s méně atraktivními soupeři, Horácká Slavia šla do předkola z 10. místa (ve skupině B druhá o skóre za Vrchlabím). Hokejový los přisoudil Třebíči Hradec Králové, který Slavii v posledních letech pravidelně vyřazuje. Nejinak tomu bylo letos. Po dvou porážkách v Hradci dokázala Třebíč ještě odvrátit první mečbol, další zápas ale znamenal konec sezóny. Sezóna 2010/11 byla úspěšná – podařilo se naplnit výkonnostní cíle.

Sezóna 11/12:
Hodnocení průběhu **15. Prvoligové sezóny Horácké Slavie,** která přinesla úžasnou čtvrtou čtvrtinu soutěže a **celkově 8. místo po základní části** je následující:

Art Ross Trophy
Cenu pro nejlépe bodujícího hráče v týmu Horácké Slavie vyhrál s přehledem David Dolníček, který v 50 utkáních posbíral plných 40 bodů, čímž se zařadil na 14. místo všech hráčů v první lize. Sám vstřelil 17 branek a dalších 23 připravil svým spoluhráčům. Marek Laš za ním zaostal o 6 bodů.

David Dolníček potvrdil roli špílmachra a stal se jak vítězem kanadského bodování, tak nejlepším střelcem týmu.

Maurice Richard Trophy
Nejlepší střelec má stejné jméno, jako vítěz kanadského bodování. Nejvíce branek do soupeřovy sítě vstřelila třebíčská desítka David Dolníček, který se nemýlil v 17 případech. Jeho sok, v souboji statistik, ale partner v útoku Marek Laš se trefil v základní části 15 krát.

Hart Memorial Trophy
Trofej udělovanou nejužitečnějšímu muži týmu si plným právem zaslouží Šimon Hrubec, který v základní části odchytal 49 zápasů, čímž byl nejvytěžovanějším brankářem 1. ligy. Jeho čísla jsou přímo úchvatná. Za 2 964 minut pochytal neuvěřitelných 1 822 střel a pouze 130 jich skončilo za jeho zády. V odchytaných utkáních 5 krát udržel čisté konto.

Šimon Hrubec přišel do Třebíče jako neznámý mladík, nyní už jeho jméno znají všichni fanoušci nejen v Třebíči, ale skloňují ho i manažeři extraligových mužstev.

James Norris Memorial Trophy
Trofej pro nejlepšího obránce v kádru Horácké Slavie by byla udělena Davidu Ranglovi, tento šikovný 24letý obranář získal ve 49 utkáních základní části plných 17 bodů za 6 branek a 11 asistencí. Jeho výkon mu vynesl i top 15 mezi prvoligovými beky.

David Rangl se stal nejlepším obráncem a dostal se i mezi TOP 15 obránců celé soutěže

Calder Memorial Trophy
Nejlepším nováčkem v týmu dospělých se jednoznačně stal Šimon Hrubec. Letošní sezóna se tomuto mladíkovi s maskou povedla nadmíru. A nejvíce se mu povedla závěrečná čtvrtina soutěže, snad jen čtvrtfinále play-off mu pokazilo skvělé statistiky.

Jack Adams Award
Nejlepším trenérem Horáků, respektive nejlepšími trenéry od žáků až po muže vyhlašujeme dvojici Kamil Pokorný - Radek Novák. Oba dovedli tým, který dlouho balancoval na hraně pásma určující místa pro účast v baráži, nakonec až do play - off. Poslední čtvrtina vynesla tým až do elitní postupové osmičky a do čtvrtfinále play-off. V této čtvrtině Slávisté prohráli pouze dva souboje za 3 body. S východočeským Hradcem Králové 1:5, s rivalem z Vysočiny dokonce dostala o branku více. Jenže Třebíčští si v této fázi připsali i skalpy Chomutova, Ústí nad Labem, Jihlavy, nebo ve velmi důležitém zápase i Litoměřic, které rozstříleli před svými diváky vysoko 7:0.

Trenéři Kamil Pokorný a Radek Novák šli v sezóně doslova s kůží na trh. Měli k dispozici velmi mladý a jasně nejméně zkušený kádr. Přesto jej nakonec dokázali dovést až mezi elitní osmičku ligy.

Conn Smythe Trophy
Nejlepším hráčem vyřazovací části se díky dvěma trefám stal Martin Čech, který v play-off převzal kapitánské cečko po Davidu Dolníčkovi, kterého skolila nemoc, a nemohl do bojů zasáhnout.

Sezóna 12/13
Hokejová sezóna 2012/13 skončila pro Třebíč v šestém zápase semifinále play-off proti Mladé Boleslavi už v pondělí 18. března. Připomeňme si ještě jednou **průběh 16. prvoligové sezóny Horácké Slavie,** která přinesla po dlouhých letech skvělý vstup do soutěže, stabilní výkonnost týmu po celý ročník a celkově vynikající 4. místo po základní části. Po úspěšné sezóně 2011/12, kdy Třebíč mohutným finišem ve čtvrté čtvrtině soutěže vybojovala postup do play-off za vteřinu dvanáct, následoval ještě úspěšnější hokejový ročník. V řeči čísel dokonce čtvrtý nejúspěšnější z šestnácti.

Povedený vstup do soutěže – to tu dlouho nebylo, více než deset let
Kolorit předchozích sezón byl vždy stejný. Na pomalejší začátky si už diváci v Třebíči docela zvykli, úspěšnou první čtvrtinu soutěže zažila Třebíč naposledy v sezóně 2001/02. Najednou bylo ale všechno jinak. **Horácká Slavia v úvodních třech střetnutích jako jediná zvítězila a dívala se z prvního místa na své pronásledovatele.** Doma porazila Třebíč Kadaň a Hradec Králové, cenné bylo vítězství ve druhém kole

v Jihlavě. Až ve čtvrtém střetnutí našly Bílé hvězdy přemožitele, nestačily doma na Ústí nad Labem (2:3). Krutá byla porážka v Olomouci, jenže pak Třebíč znovu ukázala svou sílu. Ještě sice podlehla na nájezdy Mladé Boleslavi, **pak ale pětkrát zvítězila – třikrát v řadě navíc ani neinkasovala.**

Následovala série šesti proher a po vítězství nad Olomoucí přišla další porážka. Situace vypadala všelijak, jenže **šest vítězství v řadě v základní hrací době** (20. – 25. kolo) katapultovalo Horáckou Slavii zase do hry o příčky nejvyšší. Horácká Slavia má v posledních letech štěstí na mladé nadějné brankáře, kteří dostanou patřičný prostor a řeknou si o lepší angažmá. Naposledy tento post zastával **MAREK ČILIAK,** který přišel do Třebíče na hostování z Komety Brno. Mezi sedmým a devátým kolem výborně chytající brankář neinkasoval, připsal si třikrát v řadě čisté konto a neprůstřelnost trvající úctyhodných 294 minut, pomineme-li rozhodující nájezd Mladé Boleslavi v šestém kole.
Pak už se herní výpadek de facto do konce sezóny neobjevil. **Do 52. kola Třebíčští jen v pěti střetnutích nebodovali.**
Velký podíl na kvalitní hře Třebíče měl brankář Marek Čiliak. Mladý mág v brankovišti byl oporou a ovládl i některé individuální statistiky na svém postu. **Připsal si nejvíce startů v lize a odchytal i nejvíce minut** (50 Z, 2956 minut). **Co do procentuální úspěšnosti zásahů skončil společně s mladoboleslavským Willem čtvrtý s 93,45 %** (s počtem 1540 zásahů bezkonkurenčně nejvíce vytížený brankář). Třebíčský brankář se může pochlubit i šesti vychytanými čistými konty.
Závěrečných třináct zápasů základní části bylo ve znamení souboje s Kadaní o lepší výchozí postavení pro play-off, Kadaňští ve třinácti kolech ale sedmkrát prohráli a Horácké Slavii stačil luxusní šestibodový náskok k tomu, aby začínala čtvrtfinálovou sérii doma.
Hrací schéma první ligy přisoudilo Třebíči pátou Kadaň. Málokdo by před sérií očekával, že třebíčské Bílé hvězdy vyprovodí Kadaň – farmu extraligového Chomutova – čtyřmi vítězstvími na dovolenou. Kadaňští padli dvakrát v Třebíči a po třetí porážce už bylo jasné, že tahle série nebude nakonec tak dlouhá a vyrovnaná, jak předpovídala tabulka po 52. kolech i vzájemné zápasy v základní části. **Třebíčští lépe načasovali formu a po zásluze postoupili do semifinále play-off první ligy, které hráli naposledy v sezóně 2001/02.**

DAVID DOLNÍČEK vedl Horáckou Slavii z pozice kapitána.

V semifinále se postavil Třebíči nejtěžší možný soupeř, klub BK Mladá Boleslav, který usiloval o návrat do nejvyšší soutěže.
V prvním zápase hrála Třebíč zbytečně zakřiknutě, v tom druhém padla až na nájezdy. **Na domácím stadionu před vynikající diváckou (přes 3 000 fanoušků) kulisou Horácká Slavia dvakrát zvítězila a srovnala s favoritem krok – 2:2 na zápasy.** Velmi důležité páté utkání ovládla domácí Boleslav a Třebíč pak už v šestém zápase po další vyrovnané bitvě zvítězit nedokázala, byť prohrála znovu až v samostatných nájezdech. **Favorit si s Horáckou Slavií nakonec poradil, ale třebíčské Bílé hvězdy se nemají rozhodně za co stydět.**
Vezmeme-li v potaz, že v sezoně 2012/2013 nehrálo finále první ligy a celky postoupivší ze semifinále čekala široká baráž o nejvyšší soutěž, byla Třebíč dva zápasy od baráže o extraligu, což je její největší úspěch v novodobé historii klubu.

V sezoně 2012/2013 pokračovala Horácká Slavia v charitativní činnosti

Cena udělovaná za charitativní činnost **patří všech těm, kteří podpořili dobrou věc.** Dne 14. ledna 2013 proběhla akce Dvakrát v roce Vánoce na podporu dětských domovů v Hrotovicích a Náměšti nad Oslavou. Tato akce přinesla stovky dárku pro děti ze zmíněných domovů. Navíc na led bylo naházeno 918 plyšových hraček, které jistě udělaly radost dětem v nemocnici v Třebíči a radost udělají také klientům denního rehabilitačního stacionáře v Třebíči.

Při akci Dvakrát v roce Vánoce si děti převzaly dárky přímo na ledě

Nejlepší zápas

Nejlepším zápasem nelze vyhodnotit zcela konkrétní utkání. Všechna měla svůj náboj i svoji atraktivitu. Jistě nejelektrizující mače byly v semifinálové sérii s Mladou Boleslaví. Pokud by bylo nutné vybrat přece jen ten nej. zápas, pak by to byl zápas číslo 4 této série, který skončil v nervy drásající dovedností soutěži, navíc s úspěšnou tečkou pro Horáckou Slavii Třebíč.

Sezóna 13/14
Horácká Slavia opět postoupila do semifinále play-off první ligy, její dres oblékl po dlouhých patnácti letech Michal Mikeska.

Třebíč začala poněkud rozpačitě. Nejprve prohrála v Olomouci a pak nestačila doma na České Budějovice (1:2), které byly rády alespoň za první ligu – když jim extraligu přestěhovali do Hradce Králové – a připravovaly hráčský kádr prakticky bez letní přípravy za vteřinu dvanáct. Následovaly dvě výhru venku, a jak se později ukázalo, právě body z venku držely Třebíč ve hře o play-off; v měřítku získaných bodů na hřištích soupeřů byly Bílé hvězdy jasně druhé v lize, hned za suverénní Mladou Boleslaví. Dokonce pětkrát v řadě brali na zimním stadionu v Třebíči všechny body hosté. V součtu si připsali červenobílí za celou sezónu doma pouhých dvanáct výher a získali pětatřicet bodů, zatímco ze stadionů soupeřů přivezli bodů devětačtyřicet. Poněkud tristní byla i bilance vstřelených branek – doma 59 (obdržených 63), venku 74 (obdržených 55). Chvályhodná byla ovšem třetí nejlepší obrana v lize (za Olomoucí a Mladou Boleslaví). V průběhu sezóny posílil Horáckou Slavii Michal Mikeska, který se rozhodl pomoci mateřskému klubu. Dres Bílých hvězd oblékal od 18. do 46. kola. V devětadvaceti zápasech prokazoval své bohaté zkušenosti a zejména výborný přehled na ledě. Po utkání v Litoměřicích se rozhodl pro pauzu (pozn. red.: na ledě se pak již do konce ročníku neobjevil). Žádná dlouhodobější herní krize, jak tomu bylo obvykle v předešlých sezónách, Slavii letos nepotkala. Střídaly se porážky s výhrami a přišly i série výher. Ta nejdůležitější mezi 47. a 50. kolem (při skóre 19:3), Filip Novotný, jenž posílil Třebíč v brankovišti při zranění Martina Faltera, inkasoval po dlouhých 212 minutách a 21 vteřinách. O soupeři pro play-off rozhodlo až poslední kolo. Třebíč sice prohrála v Mladé Boleslavi, páté místo před Havířovem při stejném počtu bodů díky lepším vzájemným zápasům ale udržela. Čekal ji tak Havlíčkův Brod. Málokdo by však očekával, že třebíčské Bílé hvězdy ukončí Havlíčkobrodským, kteří začínali sérii dvěma zápasy doma, poměrně rychle sezónu. Oba vyrovnané zápasy v Kotlině dospěly až k nájezdům, ve kterých Falter neinkasoval a jediným úspěšným exekutorem byl Dolníček. Ve třetím zápase urvali slavisté doma výhru v prodloužení, a i když o den později se v prodloužení radovali hosté, v pátém zápase vyhrála Horácká Slavia přesvědčivě 6:1. Ke Třebíčským se zjevně přiklonilo i štěstí a po zásluze tak postoupili po roce znovu do semifinále první ligy. I když Bílé hvězdy před rokem vzdorovaly a favoritu zle zatápěly, letos byli Mladoboleslavští nad jejich síly (0:4 na zápasy). Nutno ovšem podotknout, že v sestavě Třebíče se objevili druholigoví hráči, neboť kontroverzní pravidlo znemožnilo hráčům, kteří po 15. únoru nastoupí v extralize, nastupovat v první lize. Ve dvou domácích víkendových zápasech nemohl už například nastoupit ani do té doby nejproduktivnější hráč Třebíče v play-off, Lukáš Nahodil, neboť nastoupil v týdnu za Pardubice…

Sezóna 14/15
Potřetí za sebou si zahrály Bílé hvězdy posílené navrátivším se Romanem Eratem semifinále play-off první ligy.

Vstup do soutěže byl z říše snů a impozantní. Sedm vítězství z úvodních osmi kol, průběžné prvenství v tabulce ještě po pětadvaceti kolech! Výsledkem bylo konečné 3. místo po základní části, což je nejlepší umístění Třebíče od sezóny 2001/02. Je potřeba zmínit ještě tři věci. Novým trenérem „A“ týmu se stal před sezónou Jiří Mička, který převzal kormidlo po Kamilu Pokorném, jenž vykonával dlouhodobě souběžně dvě funkce. Roman Erat podepsal s mateřským klubem dvouletou hráčskou smlouvu a v klubu by měl pracovat na jiné pozici i v budoucnu. Forvard hrající od nepaměti s číslem 9 na dresu opanoval kanadské bodování klubu – 56 kanadských bodů včetně play-off, tolik za osmnáct prvoligových sezón ještě nikdo nezískal… A do třetice spolupráce s extraligovými kluby a silný kádr na úvod sezóny. Lukáš Havel, z dalších top hráčů olomoučtí Pekr s Bartoněm, brněnský Holec, pardubický Zdráhal, v úvodu sezóny pomohli Vilém Burian, Martin Dočekal, jednu branku

v jediném startu vstřelil i Tomáš Vondráček, dres Bílých hvězd oblékl i David Ostřížek, na play-off ve hře Aleš Holík… To se to hrálo… Jen těch brankářů tady tolik nikdy nechytalo… Do hry jich zasáhlo celkově osm! Mimo jiné teprve osmnáctiletý třebíčský odchovanec Karel Vejmelka, který nejen, že prožil premiéru mezi muži Horácké Slavie (3Z, průměr obdržených branek 1,36 – úspěšnost zákroků 95,29 %), ale později se prosadil i v kádru Pardubic a dostal se do nominace na nováčka ELH… Na soupisce Třebíče byste našli rekordních 58 hráčů, v 50. kole v Mostě však neměl kdo hrát… „A" tým schvátila viróza a zraněných a nemocných bylo najednou tolik, že do hry zasáhli jen čtyři obránci, devět útočníků a jeden brankář… Bílé třebíčské hvězdy si připsaly za celou sezónu doma (pozn. red.: vinou losu sehrály doma v sobotu jen osm zápasů z 26!) výborných sedmnáct výher. O soupeři pro play-off rozhodlo až poslední kolo. Třebíč zvítězila v Ústí nad Labem, a protože Jihlava i Kladno své zápasy prohrály, vyhoupla se Horácká Slavia na konečné třetí místo po základní části. Soupeřem pro play-off se jí stal Havířov, který přejela ve čtyřech zápasech (klíčové bylo třetí utkání v Havířově, ve kterém Třebíč uspěla rozdílovou brankou v samostatných nájezdech). Následovala semifinálová série s českobudějovickým Motorem. Po dvou zápasech v Budějovicích (z pohledu Třebíče 3:4 a 4:3) se hned pětice klíčových hráčů odporoučela ze sestavy Bílých hvězd. Horčička s Holíkem zamířili do Zlína, Zdráhal do Pardubic, Pekr do Olomouce, Bartoň se zranil… Bílé hvězdy odehrály domácí zápasy na krev a se ctí, ale citelné oslabení se zápalem nahradit nepodařilo… Abychom to shrnuli – na takový hokejový ročník se zkrátka nezapomíná.

SLAVNÉ OSOBNOSTI

Doc. dr. Vladimír Bouzek CSc.
První mistr světa z roku 1947 v Praze, ZOH ve Sv. Mořici stříbro, mistr světa z roku 1949 ze Stockholmu. V roce 1948 byl členem akademického mužstva ČSR, s nímž získal titul mistrů světa v Davosu. V roce 1952 mistr ČSR s mužstvem VŽ Ostrava.
Tituly, které získal jako trenér: 10 titulů mistra republiky s Kometou Brno 1956-66, 2 tituly mistra NSR s EV Füssen v letech 1968-69, 1 titul akademického mistra světa s mužstvem ČSR v Poianě Brašov v roce 1952. Doc. Bouzek hrál také fotbal - v letech 1949-53 třikrát reprezentoval ČSR.

Miroslav Ošmera
Reprezentant ČSR, hrával i s Vladimírem Bouzkem.

Dr. Karel Čapek
11 sezón v nejvyšší soutěži za VSŽ Košice. Spoludržitel střeleckého rekordu v jednom utkání (6 branek).

Libor Havlíček
Jeden z největších talentů konce sedmdesátých a začátku osmdesátých let. Mnohonásobný reprezentant a dlouholetý hráč brněnské Komety a jihlavské Dukly.

Oldřich Válek
Dlouholetý hráč týmu Dukla Jihlava, mnohonásobný reprezentant a mistr světa z roku 1985.

Roman Mejzlík
Úspěšný hráč jihlavské Dukly a Zlína. Mistr Republiky s Duklou Jihlava ze sezóny 1990/91

Ivo Dostál
Extraligový hráč Dukly Jihlava a HC Olomouc.

Patrik Eliáš
Hráč týmu NHL New Jersey Devils, držitel Stanley Cupu v letech 2000 a 2003, mnohonásobný reprezentant, bronzový na MS 1998.

Martin Erat
Hráč týmu NHL Nashville Predators, držitel zlaté medaile MS juniorů za rok 2001, bronzová na oH 2006 a stříbrá na MS 2006.

Michal Mikeska
Bývalý hráč extraligových Pardubic, který odešel do ruské Superligy. Vítěz kanadského bodování české extraligy v dresu mistrovských Pardubic v sezóně 2004/2005. Hráč HC Mountfield České Budějovice.

Leoš Čermák
Leoš Čermák, bývalý hráč Liberce, vicemistr republiky za rok 2002 s Vítkovicemi, hrál i za Slávii Praha a Novosibirsk. V sezoně 2011/12 vicemistr extraligy s Kometou Brno.

Roman Erat
současný hráč extraligového Brna, druhý v soutěži „Nováček sezóny 02/03“ a vicemistr extraligy v sezoně 2011/12 s Kometou Brno

Ondra Němec
Extraligový hráč Vsetína a Karlových Varů. Je draftován Pittsburgh Penguins. V současné době hrající za tým Severstal Čerepovec KHL

Pavel Kubiš
Patřil do úspěšného družstva žáků Horácké Slavie, ze kterého odešla celá pětka hráčů do zlínského extraligového dorostu. Ve Zlíně se šikovný útočník postupně vypracoval ve stabilního člena základní sestavy „A“ mužstva. Českou republiku reprezentoval i v mládežnických kategoriích.

Vladimír Sobotka
Hráč extraligové Slavie Praha, ČR 20, draftován Bostonem Bruins. Třetí odchovanec Třebíče ve slavné NHL, v současnosti hráč St. Louis Blues.

MLÁDEŽNICKÝ HOKEJ V TŘEBÍČI

Hokejová Horácká Slavia, to zdaleka není jen mužstvo mužů. Základem každého dobrého hokejového klubu je kvalitní mládež. A ta třebíčská opravdu kvalitní je, což dokládají následující fakta.

Vždyť junioři s drtivou většinou vlastních odchovanců v sezoně 2007/08 bojovali s Duklou Jihlava o postup do juniorské extraligy a skončili nakonec na druhém místě tabulky. Dorostenci Horácké Slavie jako jediný mládežnický tým na Vysočině hrají nejvyšší soutěž, extraligu dorostu. Hodně mladý a pozměněný tým bojoval o její udržení. Nakonec se mu to podařilo a připsal si některé výborné výsledky. Dorostenci dokázali například porazit na vlastním ledě Spartu Praha 3:2, z ledu Slavie Praha si odvezli bod za remízu 4:4, doma porazili České Budějovice 2:1, nebo také Chemopetrol Litvínov 4:2 a Lassersberger Plzeň 4:3. Všechno celky, které mají pro výchovu mladých hokejistů nesrovnatelné podmínky a širší základnu, přesto jim třebíčští mladíci dokázali uzmout body a potvrdili tak výbornou práci, kterou všichni, kdo v Horácké Slavii s mládeží pracují, každodenně odvádí.
Horácká Slavia v oblasti žákovského hokeje spolupracuje se Základní školou T.G.M. Třebíč, kde hráči mládežnických týmů od páté třídy výše navštěvují sportovní třídy se zaměřením na lední hokej.

Žákovská mužstva Horácké Slavie si vedou ve svých soutěžích také výborně. Většina týmů bojuje o čelo tabulky.

HORÁCKÁ SLAVIA NABÍZÍ FIRMÁM A PODNIKATELŮM PARTNERSTVÍ I REKLAMNÍ PLOCHY

Sportovní Klub Horácká Slavia Třebíč, tradiční účastník celostátní hokejové soutěže mužů - 1. ligy ČR, nabízí touto cestou spolupráci všem podnikatelským subjektům ať už jste velkou firmou s celostátní působností nebo provozujete třeba autobazar, autosalon, stavební firmu, restauraci či například menší obchod.
Pokud chcete na svoji firmu nebo na Vaše služby či výrobky upozornit širokou veřejnost, pak Vám Horácká Slavia nabízí možnost umístit reklamu Vaší firmy buď na dresech „A“ mužstva, na mantinelech, ledové ploše, na světelné kostce nad ledem nebo na jiném místě na zimním stadionu dle dohody.

Lze dohodnout i prezentaci Vaší firmy v letáku prodávaném při utkáních mužů. Samozřejmostí je umístění loga Vaší firmy na oficiálních internetových stránkách Horácké Slavie - viz. sekce PARTNEŘI.

Hokejová utkání mužů jsou pravidelně nejnavštěvovanějšími sportovními podniky ve městě. Jsou sledována jak okresním, tak i krajským tiskem, kde se pravidelně objevují nejen reportáže, ale i fotografie z utkání. Reportáže ze zápasů zpracovávají i krajské televize a Česká televize. Reportáže a fotogalerie z jednotlivých zápasů patří k nejsledovanějším článkům na oficiálních internetových stránkách Horácké Slavie.
Mládežnické týmy Horácké Slavie hrají dlouhodobě nejvyšší soutěže ledního hokeje. Všechny tři týmy - Junioři, starší dorost i mladší dorost bojovali v sezoně 2010/11 o extraligu. Řada hráčů je využívána a nasazována do prvoligového týmu mužů.
To svědčí o vynikající práci s mládeží, která by bez podpory sponzorů nebyla možná. Lední hokej má v Třebíči dlouholetou a bohatou tradici.

Staňte se i Vy partnery nejpopulárnějšího sportu v Třebíči!

PUBLICITA HOKEJOVÉHO KLUBU V TISKU A RÁDIÍCH

Hokejové dění z hlediska regionálního působení je i díky publicitě v rádiích a tisku nepřehlédnutelné.

Výslekový servis poskytují všechny regionální rozhlasové stanice. Pravidelně o ligovém hokeji informuje regionální radio Region, dále pak rádio Blaník a Vysočina, které denně přináší nejnovější informace a z každého utkání přináší aktuální stav.

O hokejovém dění pravidelně informují všechna regionální periodika, především Horácké noviny a Vysočina a regionální přílohy celostátních deníků v kraji, tzn. MF Dnes (Vysočina) a Sport.

Vzhledem k faktu, že tato periodika jsou schopna přenášet informaci nejen slovy, ale i obrazem, jsou články o hokeji nepřetržitě doplňovány aktuálními fotografiemi z jednotlivých zápasů. Vhodně umístěná reklama na stadionu nebo na výstroji hráčů se potom objeví i na stránkách těchto novin.

Region 87.9 ČESKÝ ROZHLAS

BLANÍK 98.6 FM

RADIO VYSOČINA 95,8 FM

Radio hey! ...to můžeš

PARTNERSTVÍ S SK HS TŘEBÍČ

Plošná reklama

Horácká Slavia Vám nabízí možnost umístit reklamu Vaší firmy na:

- dresy hráčů
- mantinely
- ledovou plochu
- světelné kostce nad ledem
- jakémkoliv místě zimního stadionu dle dohody

Ledová plocha:

- středový kruh na vhazování
- v kruzích na vhazování
- ve středním pásmu
- obrané a útočné pásmo

Při tvorbě ceny bude zohledněna televizní a netelevizní strana mantinelu, velikost umístění reklamy a délka spolupráce.

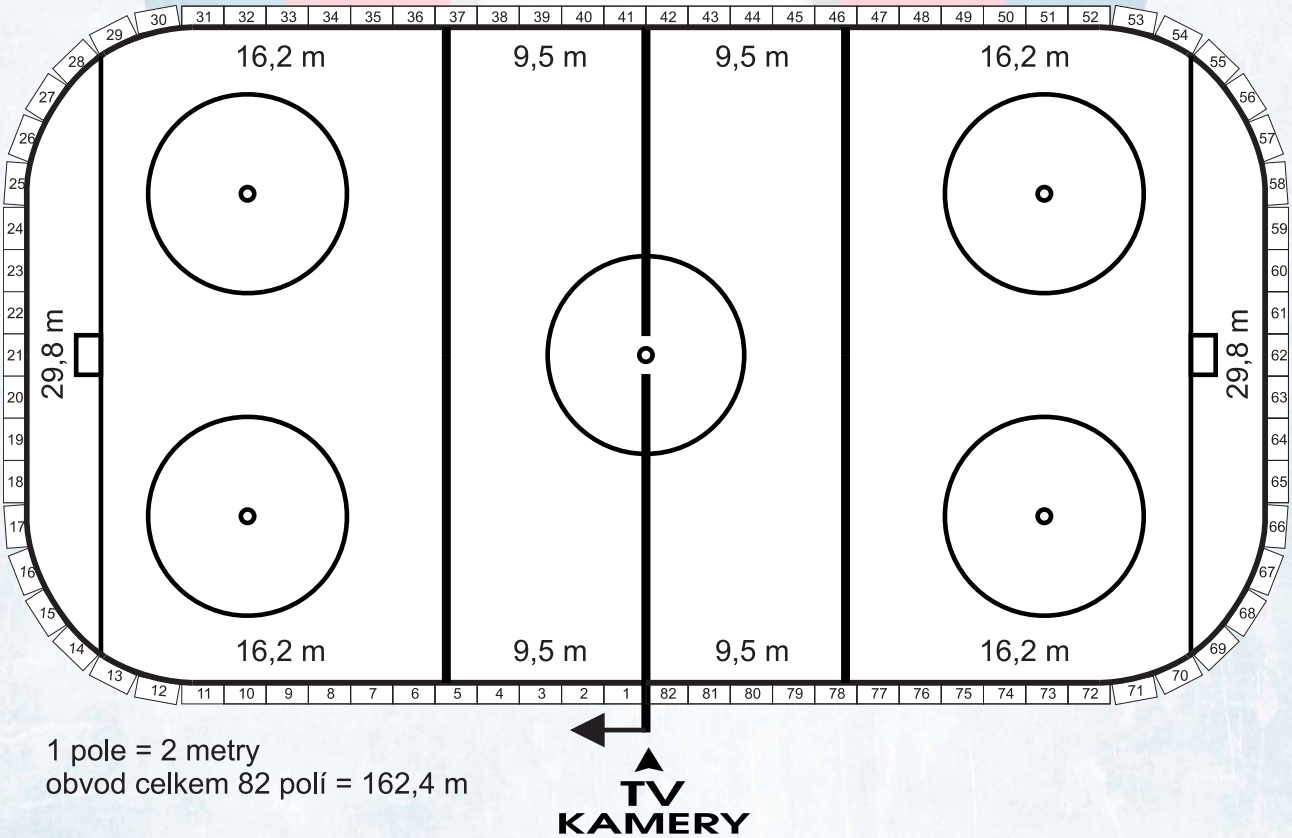

1 pole = 2 metry
obvod celkem 82 polí = 162,4 m

PARTNERSTVÍ S SK HS TŘEBÍČ

Dresy a hráčská výstroj

Dresy:
- přední strana
- zadní strana
- ramena
- rukávy

Kalhoty:
- přední a zadní strana
- boky kalhot

Štulpny:
- přední a zadní část

Helma:
- přední strana
- zadní strana
- bok přilby
- vrchní část přilby

Oblečení realizačního týmu

Rolba a ledaři

Areál zimního stadinu

Nabízí rozsáhlé možnosti pro umístění reklamy. Po dohodě lze umístit reklamu dle Vašich představ a požadavků.

Jiné formy reklamy

Lze dohodnout i prezentaci Vaší firmy v letáku prodávaném při utkáních mužů. Samozřejmostí je umístění loga Vaší firmy na oficiální webové stránky SK HS Třebíč - viz. sekce partneři.
Umístění stánku s propagací Vašich produktů či služeb v areálu zimního stadionu.

Mimo hokejové využití hráčů:

- promoakce
- zobrazení hráčů na Vašich produktech
- používání Vašich produktů prostřednictvím hráčů

Součástí výše zmíněných prezentací je:

- členství reklamních partnerů v klubu V.I.P.
- balíčky permanentek a vstupenek na utkání „A“ mužstvo pro Vaše zaměstnance
- permanentky na volné bruslení

Při kumulaci reklamních ploch lze dosáhnout výrazných slev!

CHARITATIVNÍ PROJEKTY, REKORDY, AKCE PRO FANOUŠKY

CHARITATIVNÍ PROJEKT DVAKRÁT V ROCE VÁNOCE

Udělat radost dětem z dětských domovů se rozhodl hokejový klub SK Horácká Slavia Třebíč společně s diváky hokejového derby mezi Třebíčí a Jihlavou v sobotu 28. ledna. Akce se setkala s kladným ohlasem jak u diváků, tak u obdarovaných dětí.
V lednu Vánoce? A proč ne? SK Horácká Slavia Třebíč společně s diváky hokejového utkání připravila Vánoce pro děti v dětských domovech v Hrotovicích a Náměšti nad Oslavou.
V sobotu 28. ledna 2012 při tradičním derby Vysočiny proti Dukle Jihlava se charitativní projekt **Dvakrát v roce Vánoce** realizoval, v tento den navštívilo hokejové utkání 3 500 diváků, kteří přinesli dárky a **udělali dětem radost.**

Dárky všeho druhu – **panenky, autíčka, stavebnice, knížky, stolní hry, ale i oblečení aj.** - byly osobně předány dětem z dětského domova v Náměšti nad Oslavou a Hrotovicích, které se utkání osobně účastnily. Děti dostaly dárky v průběhu druhé hokejové přestávky přímo na ledové ploše Zimního stadionu Města Třebíče Mann + Hummel ARENY a v daný okamžik byly „zaházené" plyšáky všeho druhu, které přinesli a házeli fanoušci Horácké Slavie. Na ledovou plochu jich přistálo neskutečné množství **437 kusů.** Všechny byly rozdány nejen zúčastněným dětem, ale i dětem v dětském domově v Jemnici, dětskému oddělení nemocnice v Třebíči a také mateřským školkám v Třebíči.

Na ledové ploše přistálo 437 plyšáků všeho druhu, děkujeme!

PODĚKOVÁNÍ ZE STRANY OBDAROVANÝCH

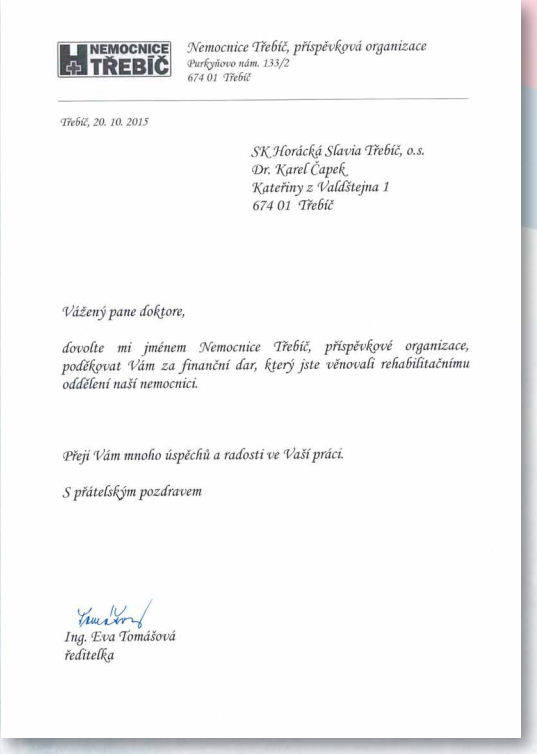

NEMOCNICE TŘEBÍČ
Nemocnice Třebíč, příspěvková organizace
Purkyňovo nám. 133/2
674 01 Třebíč

Třebíč, 20. 10. 2015

SK Horácká Slavia Třebíč, o.s.
Dr. Karel Čapek,
Kateřiny z Valdštejna 1
674 01 Třebíč

Vážený pane doktore,

dovolte mi jménem Nemocnice Třebíč, příspěvkové organizace, poděkovat Vám za finanční dar, který jste věnovali rehabilitačnímu oddělení naší nemocnici.

Přeji Vám mnoho úspěchů a radosti ve Vaší práci.

S přátelským pozdravem

Ing. Eva Tomášová
ředitelka

Dětský domov, Náměšť nad Oslavou, Krátká 284
č.tel. a fax 568 620 082, PSČ 675 71, e-mail: ddno@volny.cz

Č.j. 40 K/2015 3.2.2016

Vážení přátelé,

dne 14. 1. 2015 jsme měli možnost zúčastnit se charitativní akce „Dvakrát v roce Vánoce" která proběhla při hokejovém utkání mezi Třebíčí a Jihlavou na Zimním stadionu města Třebíče - MANN + HUMMEL ARENA.

Touto cestou bychom chtěli poděkovat pořadatelům, především panu Bc. Danielu Šlapákovi a klubovým partnerům za pěkné dárky, paní Marii Holoubkové, majitelce třebíčské pobočky firmy EXPERT ELEKTRO, která věnovala dětskému domovu poukaz na zakoupení zboží v hodnotě 10 000,- Kč, ředitelce Horáckých novin Pavlíně Štěrbové za roční předplatné elektronického vydání Horáckých novin a dále všem divákům, kteří přinesli na zimní stadion hračky, kosmetiku a nespočet plyšových hraček.

S pozdravem

Mgr. Sylva Hedbávná
zástupkyně ředitelky

V SEZONĚ 15/16 POMÁHÁ HORÁCKÁ SLAVIA ZRANĚNÉMU MILÁNKOVI A PROBĚHNE JIŽ 4. ROČNÍK DVAKRÁT V ROCE VÁNOCE

Tragická nehoda zasáhla v prosinci 2011 do té doby šťastnou a spokojenou rodinu Řezáčových ze Studence na Třebíčsku. Po ní se celé rodině obrátil život naruby, nejvíce nedbalost řidiče protijedoucího vozidla odnesl malý Milánek, ale i jeho rodiče mají od nehody stále zdravotní problémy. My všichni teď můžeme alespoň trochu pomoci zmírnit nepřízeň, která tuto sympatickou rodinu potkala. Ukažme, že dokážeme myslet i na jiné a máme srdce na správném místě.

Vážná nehoda rodiny Řezáčových ze Studence na Třebíčsku se stala 29. prosince 2011. Rodina se vydala autem na návštěvu k rodičům do nedaleké Náměště nad Oslavou – do osm kilometrů vzdáleného města však nedojeli. Do rodinného kruhu se Milanovi (tehdy 34), Lence (tehdy 30) a jejich teprve dvouletému synovi Milánkovi nepoštěstilo dorazit.

Jak již bylo zmíněno, připravila Horácká Slavia Třebíč charitativní akci. Jde o dlouhodobou sbírku, která bude probíhat až do konce základní části hokejové WSM ligy 2015/2016.

„Třebíčský hokejový klub také letos, stejně jako v minulých sezónách, pořádá charitativní projekt. V této sezóně poprvé jde o finanční sbírku na pomoc osudem těžce zkoušené rodiny ze Studence. Děkujeme všem, kdo se rozhodnou přispět,“ říká marketingový manažer Horácké Slavie Daniel Šlapák.

Horácká Slavia věnuje **k vybrané částce 1,- Kč z každé prodané vstupenky** na utkání mužů do konce základní části.

Veřejná sbírka bude doplněna o finanční prostředky z nákupu limitované edice zboží (vyrobené pouze pro tento účel) z fanshopu HST.

Finanční sbírku doplní **sběr víček pro Milánka** - nasbíraná víčka pomohou s financováním terapie a nákupem zdravotních pomůcek. Milan Řezáč - táta Milánka Řezáče: **„Děkuji všem fanouškům Horácké Slavie a vedení klubu za pomoc a projevenou solidaritu pro našeho malého Milánka. Ještě jednou díky moc a přeji všem hodně štěstí a zdraví.“**

HORÁCKÁ SLAVIA TŘEBÍČ ZAPSÁNA DO ČESKÉ GUINNESSOVY KNIHY REKORDŮ

V sezóně 2011-2012 postoupila Horácká Slavia do play-off. To samo o sobě je pouhé konstatování známého faktu. Ale když se podíváme na překážky, jaké jí stály v cestě, jedná se o obdivuhodný výkon, který je oceněný i zápisem do české mutace Guinnessovy knihy rekordů. Vždyť v závěru soutěže odehrála Třebíč tři zápasy v průběhu 50,5 hodiny, všechny tři vítězné a ten poslední v Ústí nakonec rozhodl o postupu do vyřazovacích bojů.

Obdivuhodný výkon třebíčských hokejistů neunikl ani lidem z pelhřimovské Agentury Dobrý den, která registruje všechny rekordy v České republice. Horácká Slavia Třebíč tak bude jedním z mála hokejových klubů, který se může zápisem v Guinnessově knize rekordů a rekordem samotným pyšnit. Dle vyjádření hokejového odborníka a komentátora České televize Roberta Záruby není podobný kousek v historii československého ledního hokeje vůbec zaznamenán a jak sám řekl, od hokejistů Třebíče to byl doslova stachanovský výkon. Horácká Slavia tedy položila laťku velmi vysoko. Bude-li její rekord vůbec někdy překonán zůstává otázkou a velkou výzvou pro ostatní kluby.

Popis průběhu rekordního pokusu
Poslední dvě kola (51. a 52. kolo) základní části I. ligy ČR ledního hokeje byla ČESKÝM SVAZEM LEDNÍHO HOKEJE naplánovaná na 20. 2. 2012, resp. 22. 2. 2012. Z důvodu nepříznivých klimatických podmínek se ke 49. kolu do Třebíče nedostavil soupeř z Benátek nad Jizerou, a tak vedení soutěže rozhodlo odehrát utkání 49. kola v úterý 21. 2. 2012. Zápas byl vložen mezi poslední 2 hrací dny. SK Horácká Slavia Třebíč bojovala o postup do play-off I.ligy, díky strhujícímu odhodlání a výkonu týmu se povedl úctyhodný sportovní výsledek – **3 vítězná utkání během 3 dnů, resp. 50,5 hodin.** I díky tomuto heroickému výkonu Horácká Slavia postoupila v sezoně 2011/12 do play-off I. ligy ČR.

Agentura Dobrý den Pelhřimov

ČESKÁ KNIHA REKORDŮ

uděluje

CERTIFIKÁT

O VYTVOŘENÍ ČESKÉHO REKORDU

Nejvíce hokejových utkání během 3 dnů

SK Horácká Slavia Třebíč

odehrála ve dnech 20. - 22. února 2012 během 50 hodin a 30 minut hned tři vítězná utkání základní části I. hokejové ligy mužů ČR. Jednalo se o zápasy:

Třebíč-Chomutov 4:1 (hráno 20. 2. 2012)
Třebíč-Benátky nad Jizerou 5:2 (hráno 21. 2. 2012)
Ústí nad Labem-Třebíč 1:2sn. (hráno 22. 2. 2012)

Díky této skutečnosti vzniklé termínovou nouzí a díky výjimečným výkonům v závěru základní části soutěže nakonec Horácká Slavia postoupila do play-off I. ligy ČR v sezoně 2011/12.

Tento rekordní údaj byl do České databanky rekordů zaevidován dne 16. května 2012 v Pelhřimově.

Luboš Rafaj ..... Ing. Josef Vaněk ..... Miroslav Marek .....

V Pelhřimově, 17. května 2012

AGENTURA DOBRÝ DEN www.dobryden.cz

HSTrebic.cz